



Maculadegeneratie

— Leeftijdsgebonden

In deze folder vindt u informatie over leeftijdsgebonden maculadegeneratie. U leest wat deze aandoening inhoudt, de verschijnselen en de behandeling. Leest u de folder goed door en bewaar het zodat u het later nog eens terug kan lezen.

Wat is leeftijdsgebonden maculadegeneratie?

Maculadegeneratie is een aandoening van het centrale gedeelte van het netvlies, de macula lutea, of gele vlek. Vaak wordt maculadegeneratie 'slijtage' van het netvlies genoemd. Zoals in een foto toestel de film de lichtgevoelige laag is, zo is het netvlies de lichtgevoelige laag van het oog.

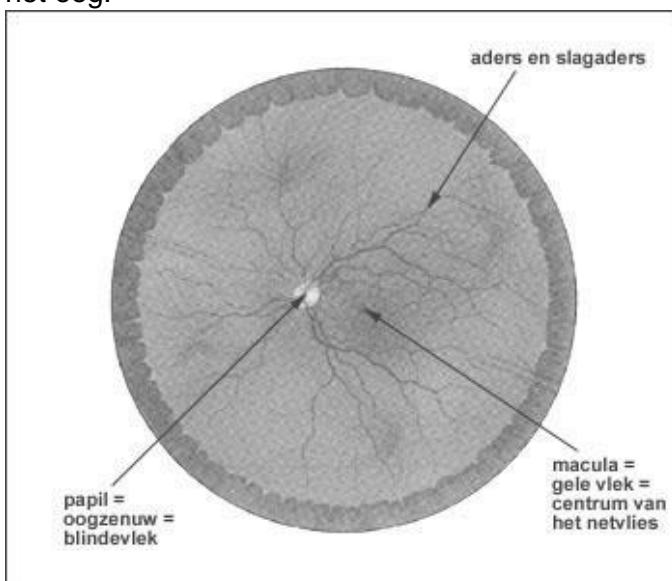

Het oog met lens, retina en macula

Het centrale deel van netvlies (de macula) zorgt ervoor dat u kleine details kunt zien. Dit komt doordat in het centrum de meeste contrast- en kleurziencellen (de kegeltjes) aanwezig zijn. Het overige deel van het netvlies zorgt voor het perifere zien: daar zitten de meeste staafjes. Dit betekent dat u met dit deel van het netvlies juist goed bewegingen kan onderscheiden. Denk aan het opmerkzaam worden dat iemand met de auto of de fiets van rechts op u afkomt, daarna wordt er pas met het centrum van het netvlies naar gekeken en is er de gewaarwording van wat er precies te zien is.

Het afsterven van de kegeltjes wordt maculadegeneratie genoemd. Het scherpe zien verdwijnt en er blijft midden in het beeld een vlek achter. De rest van het netvlies blijft dus wel werken, zodat men in staat blijft om zijn weg in huis en daar buiten min of meer zelfstandig te vinden, ook al mist men dan scherpheid.

Leeftijdgebonden maculadegeneratie (LMD)

Deze vorm komt verreweg het meeste voor. De leeftijdgebonden maculadegeneratie begint meestal na het vijftigste levensjaar. Ook kan maculadegeneratie ontstaan door andere ziekten (o.a. suikerziekte) of verwonding. Deze tekst zal verder vooral ingaan op de leeftijdgebonden maculadegeneratie.

In de westerse wereld, dus ook in Nederland, is LMD de belangrijkste oorzaak van een blijvende achteruitgang van het gezichtsvermogen bij mensen boven de 65 jaar.

Omdat in de wereld het aantal oudere mensen blijft toenemen zal LMD uitgroeien tot een steeds groter probleem voor de volksgezondheid.

Bij leeftijdgebonden maculadegeneratie zijn er twee belangrijke vormen te onderscheiden:

De 'droge' LMD

Deze vorm begint als kleine bleekgele afzettingen, 'drusen' genoemd, die zich beginnen op te hopen in de macula. Het ontstaan van deze drusen gaat samen met vermindering van het aantal kegeltjes in de macula, waardoor het zien zal verslechteren. Dit is een sluipend en zéér langzaam proces, waarbij het vele jaren kan duren voordat het zien achteruit gaat. Gewoonlijk zijn beide ogen min of meer gelijk aangedaan.

Het is bij de droge LMD belangrijk dat u in de gaten houdt of er vertekening gaat optreden in de beelden van de omgeving zoals een bocht in een raamkozijn of regel van een schrift. Dit kan wijzen op het ontstaan van de ernstiger 'natte' vorm.

De 'natte' LMD

Deze vorm van LMD wordt ook wel exsudatieve LMD, natte LMD, schijfvormige LMD of ziekte van Junius-Kuhnt genoemd. Bij natte LMD verloopt het verlies van het gezichtsvermogen veel sneller.

De natte LMD ontstaat als bloedvatjes achter de macula gaan groeien, waarbij vocht en bloed in of onder het netvlies terecht komt (daarom wordt dit 'natte' LMD genoemd). Deze lekkage beschadigt de lichtgevoelige cellen in het netvlies, wat een snelle en ernstige achteruitgang van het gezichtsvermogen veroorzaakt. Uiteindelijk ontstaat een litteken in de macula met verlies van het centrale zien als gevolg.

Opvallend is dat het andere oog nog lange tijd goed kan blijven.

Hoe beïnvloedt LMD het gezichtsvermogen?

Naarmate er meer kegeltjes in de macula verloren gaan, begint uw gezichtsvermogen te veranderen. Bij de droge LMD vallen er geleidelijk aan kleine stukjes uit het beeld weg en kan er ook beeldvervorming optreden. Heel langzaam zal het gezichtsvermogen minder worden.

Bij de natte vorm van LMD raken de beelden vervormd, er vindt vaatnieuwvorming plaats onder/ in het netvlies (subretinale neovascularisatie). Deze nieuwe vaten zijn zwak en bloeden gemakkelijk, waardoor de gezichtsscherpte snel afneemt. Uiteindelijk leidt LMD tot een blinde vlek in het centrum van het blikveld. De meeste mensen met LMD behouden een redelijk perifeer gezichtsvermogen. Volledige blindheid, niets meer kunnen zien, komt daarom nauwelijks voor bij LMD.

Hoe kan de diagnose LMD worden vastgesteld?

Voor het vaststellen van LMD test de oogarts eerst uw gezichtsscherpte.

Verder kan men met een bladzijde met ruitjespatroon testen of er vervormingen of andere afwijkingen in het gezichtsvermogen optreden.

Dit wordt de Amslertest genoemd. Deze test is zeer geschikt voor zelfcontrole thuis.

Als u vervormingen waarneemt, moet u binnen een week door een oogarts worden gezien, zo nodig via verwijzing van uw huisarts.

Na het verwijden van de pupil door het indruppelen van de ogen kan de oogarts met een lamp en een vergrootglas het volledige netvlies en in het bijzonder de macula onderzoeken. Dit onderzoek wordt "spiegelen" genoemd. Meestal is aanvullend onderzoek noodzakelijk, zoals bijvoorbeeld Fluorescentie Angiografie. (zie Fluorescentie Angiografie folder)

Welke risicofactoren zijn er voor LMD?

Leeftijd

Leeftijd is de belangrijkste risicofactor voor LMD. In Nederland lijdt naar schatting ongeveer 14% van de mensen tussen de 55 en 64 jaar aan enige vorm van LMD. Dit loopt in de groep 65- tot 75-jarigen op tot bijna 20% en tot 37% bij 75-plussers.

Erfelijkheid

Een aantal onderzoeken toont aan dat LMD gedeeltelijk erfelijk kan zijn. Dit betekent dat u een groter risico heeft op het krijgen van de aandoening als één of meer van uw bloedverwanten LMD heeft.

Roken

Roken doet de hoeveelheid beschermende antioxydanten in het lichaam afnemen. Uit het onderzoek is verder naar voren gekomen, dat LMD vijf maal zo vaak voorkomt bij mensen die meer dan een pakje sigaretten per dag roken en dat het risico verhoogd blijft zelfs tot 15 jaar nadat iemand gestopt is met roken.

Voeding

De kegeltjes van de macula zijn hoogstwaarschijnlijk erg gevoelig voor beschadiging door elektrisch geladen zuurstofmoleculen, de zogenaamde vrije radicalen.

Uit eerder onderzoek blijkt een mogelijk verband tussen het krijgen van LMD en een gebrek aan antioxidanten, stoffen die de schadelijke effecten van vrije radicalen in het lichaam tegengaan in de voeding.

Alcohol onttrekt ook antioxidanten aan het lichaam. Verder zijn hoge concentraties van verzadigde vetten en cholesterol, die zoals bekend schadelijk zijn voor de bloedvaten, mogelijk ook betrokken bij het ontstaan van beschadiging van de macula door vrije radicalen.

Geslacht

Een vrouw van boven de 75 jaar heeft tweemaal zo veel kans op LMD als een man van dezelfde leeftijd. Een lage oestrogeenspiegel (een hormoon in het bloed) bij vrouwen na de menopauze verhoogt het risico op de aandoening.

Behandeling van LMD

De behandeling van LMD is meestal alleen maar mogelijk in het vroege stadium van de 'natte' vorm van LMD. Bij de meeste patiënten verbetert de gezichtsscherpte niet, maar in de meeste gevallen kan het zicht wel stabiel blijven en niet verder achteruit gaan.

Met de klassieke laserbehandeling worden lekkende bloedvatjes gedicht, dat voorkomt verdergaande bloeding en achteruitgang van gezichtsvermogen. Echter, dit kan slechts bij een zeer klein aantal patiënten, en ook dan is niet te garanderen dat het effect gunstig blijft.

Photodynamische therapie (PDT) kan succesvol zijn bij een kleine groep van patiënten met natte MD. Bij deze therapie worden alleen de lekkende bloedvaten behandeld. De achteruitgang van de gezichtsscherpte wordt door deze behandeling afgeremd. Of deze behandeling voor u geschikt is, wordt bepaald aan de hand van een fluorescentie angiogram. (zie folder Fluorescentie Angiografie). Soms kan voor een combinatie van PDT en vaatgroeiremmende geneesmiddelen gekozen worden.

Indien er sprake is van de natte vorm, worden soms vaatgroeiremmende geneesmiddelen (anti-VEGF) toegediend door middel van een intravitreale injectie (zie folder intravitreale injectie). Voorbeelden van anti-VEGF middelen zijn Macugen, Lucentis en Avastin. Door deze middelen stopt het nieuwe vat met lekken en groeien waardoor verdere achteruitgang tegengegaan wordt en, (bij een minderheid van de gevallen) een verbetering in gezichtsscherpte kan optreden. Er is gebleken dat de injectie minimaal 2-3 keer toegediend moet worden, hierna wordt er alleen indien nodig opnieuw geïnjecteerd.

Behandeling van natte MD met radiotherapie is uitgebreid onderzocht. Op korte termijn bleek slechts een kleine groep LMD patiënten redelijk positief op radiotherapie te reageren. Deze behandeling vindt dan ook nauwelijks meer plaats.

Operatieve behandeling van natte LMD lijkt in zeer speciale gevallen een gunstig resultaat te kunnen hebben, maar wordt door het frequent optreden van complicaties nauwelijks meer toegepast.

Wat kunt u doen om uw ogen te beschermen?

- Draag een beschermende zonnebril, wanneer u in aanraking komt met ultraviolette lichtbronnen (zon, zonnebank).
- Gebruik voeding met veel fruit en donkere bladgroenten (spinazie, groene kool, boerenkool).
- Niet roken.
- Beperk alcohol gebruik.

Voedingssupplementen

Recent onderzoek laat zien dat mensen die een voorstadium van LMD vertonen op de lange termijn profijt kunnen hebben van hoge doseringen voedingssupplementen. Deze preventieve behandeling kan zorgen voor een vertraging van het ziektebeeld. Deze supplementen kunt u het best in overleg met uw oogarts innemen.

Welke hulp is er beschikbaar voor mensen met een eindstadium van LMD?

Mensen met een eindstadium van LMD kunnen bij lezen en televisie kijken gebruik maken van hulpmiddelen voor slechtzienden, zoals vergrotingsapparaten, telescoopbrillen, grootletter en gesproken boeken en aangepaste computers.

Het goed en vakkundig aanpassen van zogenaamde 'Low Vision' hulpmiddelen is van groot belang bij mensen met LMD. Daardoor kan een patiënt met LMD toch grote letters lezen en iets meer van de omgeving waarnemen. Speciaal opgeleide 'Low-Vision' specialisten zijn daarbij behulpzaam. Ook regionale centra voor hulpverlening aan blinden en slechtzienden kunnen u mogelijk van advies voorzien.

Voor verder vragen over uw ziekte kunt u zich het beste tot uw eigen oogarts wenden.

Voor meer algemene informatie kunt u contact opnemen met de:

Maculadegeneratie Vereniging Nederland, (MD Vereniging) Postbus 2034, 3500

GA Utrecht, T 030-2980707, F 030-2932544,

e-mail: mdvereniging@sb-belang.nl

website: www.mdvereniging.nl

Vragen en telefoonnummers

Het is belangrijk dat u juiste en duidelijke informatie krijgt. Heeft u na het gesprek met uw arts en het lezen van deze folder nog vragen? Stel deze dan gerust. Schrijf uw vragen van te voren op zodat u niets vergeet.

- polikliniek oogheelkunde Spaarne Gasthuis (023) 224 0120
- E-mailadres polikliniek oogheelkunde: polioogheelkunde@spaarnegasthuis.nl
- Bij spoed, buiten kantooruren en in het weekend belt u met
 - de afdeling spoedeisende hulp Spaarne Gasthuis Hoofddorp (023) 224 6880
 - de afdeling spoedeisende hulp Spaarne Gasthuis Haarlem Zuid (023) 224 4880

Buitenpoliklinieken Hillegom en Nieuw Venneep

Ook kunt u een controle afspraak maken voor de polikliniek oogheelkunde bij de buitenpolikliniek Hillegom of Nieuw Venneep. Een afspraak voor de buitenpolikliniek maakt u via het telefoonnummer van de polikliniek oogheelkunde.

- Buitenpolikliniek Hillegom:
Dienstencentrum Elsbroek, Abellalaan 1, 2182 TX Hillegom
- Buitenpolikliniek Nieuw Venneep:
Gezondheidscentrum Lucas Bols, Lucas Bolsstraat 10, 2152 CZ Nieuw Venneep

Waar zijn we te vinden?

**Spaarne Gasthuis
Haarlem Zuid**

Boerhaavelaan 22
2035 RC Haarlem

(023) 224 0000

**Spaarne Gasthuis
Hoofddorp**

Spaarnepoort 1
2134 TM Hoofddorp

www.spaarnegasthuis.nl

**Spaarne Gasthuis
Haarlem Noord**

Vondelweg 999
2026 BW Haarlem

**Spaarne Gasthuis
Heemstede**

Händellaan 2A
2102 CW Heemstede

info@spaarnegasthuis.nl